et si on se rencontrait ?
SAISON 2
ENCORE PLUS D'ÉMOTIONS, DE BAISERS ET DE COUPLES !
TOUS LES LUNDIS À PARTIR DU 21 MARS À 23.15

LEUR AMOUR VIRTUEL DEVIENDRA-T-IL RÉEL ?

Cette année encore, de nouveaux couples vont répondre à cette question : peut-on craquer sur quelqu'un que l'on n'a jamais rencontré physiquement ? Peut-on tomber amoureux d'une personne à distance, alors qu'on ne l'a jamais vue en vrai ?

Comme des millions de Français, ils se sont rencontrés en ligne, sur les réseaux sociaux, un forum de discussion ou une application de rencontres... et dans cette nouvelle saison de « Et si on se rencontrait ? », eux aussi ont décidé de franchir le pas, en passant du fantasme à la réalité.

Ils se sont donné rendez-vous dans le château d'Ermenonville, aux portes de Paris, un lieu propice au romantisme pour une première rencontre.

Mais que va-t-il se passer lorsqu'ils se verront pour la première fois ? Vont-ils se plaire ou être déçus ?

Le passage du virtuel au réel va à nouveau réserver bien des surprises !

Préparez-vous à encore plus de papillons dans le ventre, de mains qui tremblent, de baisers passionnés voire de demandes en mariage dès le premier rendez-vous !

AMOUR **SANS FRONTIÈRES**

Pour la première fois, vous découvrirez les premiers rendez-vous de couples internationaux, avec les histoires de Français tombés amoureux virtuellement d'un-e étranger-e, qui vit dans son pays.

Ils viennent du Brésil, du Pérou, de Suède ou du Venezuela. Et pour eux, tout se jouera lors de ces quelques minutes intenses : sauront-ils dépasser leurs différences de culture, de coutumes, de langues ? Seront-ils prêts à tout quitter (leur pays, leur travail, leur famille...) pour vivre pleinement leur amour ? Et pour certains, sauront-ils faire taire les doutes des proches sur leur union ?

Le passage du virtuel au réel s'annonce cette année encore plus explosif !

À la suite de cette première rencontre, pour tous, il faudra faire un choix : poursuivre le rendez-vous en continuant ensemble le week-end au château, en proposant la clé de leur chambre ou mettre fin immédiatement à la relation... Feront-ils le même choix ?

Une chose est sure : ce sera le début ou la fin d'une belle aventure commencée virtuellement.
Car ils auront enfin la réponse à la question qu'ils se posent parfois depuis des années : leur amour virtuel a-t-il vraiment un avenir dans le monde réel ?

ET SI ON SE RENCONTRAIT ? **EN CHIFFRES**

1000

CANDIDATURES REÇUES CETTE ANNÉE, UN RECORD !

1,2 M°

DE TÉLÉSPECTATEURS EN MOYENNE EN SAISON 1

ENTRE **2 mois** ET **3 ans**

DE RELATION AMOUREUSE VIRTUELLE

18 à 61 ans,

C'EST LA TRANCHE D'ÂGE DES PARTICIPANTS CETTE SAISON

ILS ONT CONCRÉTISÉ LEUR AMOUR LORS DE LA 1ÈRE SAISON...

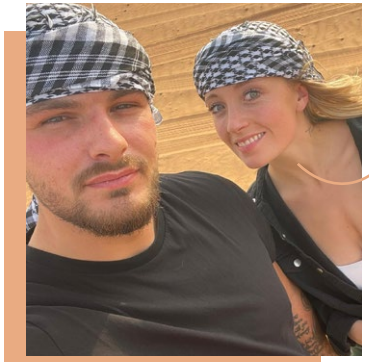

Flavien et Céline

6 mois de relation virtuelle avant leur rencontre au château.

Après leur premier rendez-vous en vrai, Flavien et Céline ont passé un week-end magique au château. Ils ont depuis emménagé ensemble et travaillent main dans la main en tant que saisonniers. Ils projettent de partir vivre à Dubaï prochainement.

Andréa et Alexandre

1 an et 2 mois de relation virtuelle avant leur rencontre au château.

Malgré les 750 kilomètres qui les séparent l'un de l'autre, Andréa et Alexandre sont plus amoureux que jamais. Depuis 1 an, ils ont trouvé un équilibre dans leur vie de couple, vivant à tour de rôle une fois chez l'un, une fois chez l'autre. Ils veulent emménager ensemble dans l'année.

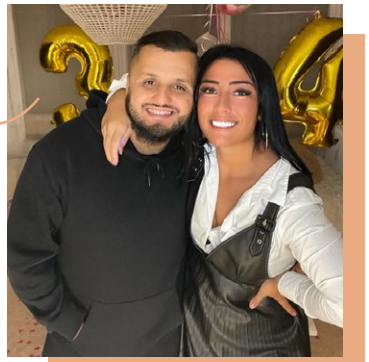

LE SAVIEZ-VOUS ?

- Cette année encore, la voix off de "Et si on se rencontrait" est une voix très connue. Vous reconnaitrez au travers de la voix de la comédienne Martine Irzenski celles de Sarah Jessica Parker dans la série "Sex and the City", ainsi que de Meg Ryan, Holly Hunter, Diane Lane ou encore Cate Blanchett.
- Le château d'Ermenonville qui accueille les rencontres des couples de "Et si on se rencontrait" ne vous est probablement pas inconnu. Et pour cause : c'est là qu'ont été tourné les films "Les Visiteurs" et "Les Couloirs du temps : Les Visiteurs 2". Avant cela, le château a reçu des hôtes célèbres au cours de l'histoire, comme le Roi Henri IV, Jean-Jacques Rousseau, Marie-Antoinette, Benjamin Franklin ou encore Robespierre.

DIRECTION GÉNÉRALE

Florence Duhayot
Bertrand Delmas
Stéphane Rak

PRODUCTEURS

Marc de Suzzoni
Tania de Mourzitch

DIRECTION UNITÉ DES PRODUCTIONS EXTERNES DE FLUX

Pierre-Guillaume Ledan

COMMUNICATION M6

Julie Gressani : 06 42 05 72 09
jgressani@m6.fr

Florine Barrois : 07 72 34 07 07
florine.barrois@m6.fr

@M6 et @M6Pro M6officiel
M6officiel m6officiel

© HOMAYOUN FIAMOR / M6 / STUDIO 89